

JTL PayPal-Plugin

PayPal Express, PayPal PLUS, PayPal Basis
&
Ratenzahlung Powered by PayPal

Plugin-Version 1.08 (JTL-Shop 4)
Plugin-Version 1.01 (JTL-Shop 3) - ausschließlich PayPal PLUS

Letzte Aktualisierung dieses Dokuments: 28.09.2017

Das PayPal-Plugin für JTL-Shop 4 vereint 4 Zahlungsintegrationen: PayPal PLUS, PayPal Express, PayPal Basis und Ratenzahlung Powered by PayPal.

Die aktuellste Plugin-Version für JTL-Shop 4 erhalten Sie unter <http://jtl-url.de/paypalplugin> zum Download.

Für JTL-Shop 3 stellen ist ebenfalls ein Plugin verfügbar, welches PayPal PLUS als Zahlungsintegration bietet.

Download Plugin für JTL-Shop 3: <http://jtl-url.de/paypalpluginshop3>

In diesem Dokument werden Installation und die Aktivierung der Zahlungsarten beschrieben.

Inhaltsverzeichnis

[1. Systemvoraussetzungen](#)

[1.1 JTL-Shop 4 Plugin-Voraussetzungen](#)

[1.2 JTL-Shop 3 Plugin-Voraussetzungen](#)

[2. Installation im Shop-Backend](#)

[3. Zahlarten aktivieren](#)

[3.1. PayPal Basis / PayPal Express](#)

[3.1.1. PayPal-Geschäftskonto und Sandbox-Account anlegen](#)

[3.1.2. API-Zugangsdaten abfragen](#)

[3.1.3. Shop-Plugin konfigurieren](#)

[3.2. PayPal PLUS und Ratenzahlung Powered by PayPal](#)

[3.2.1. PayPal PLUS Freischaltung](#)

[3.2.2. App erstellen](#)

[3.2.3. API-Zugangsdaten abfragen](#)

[3.2.4. Shop-Plugin konfigurieren](#)

[3.2.5. Kauf auf Rechnung](#)

[3.2.6. Shopname und Logo](#)

[3.2.7. Weitere Zahlungsarten in der Payment Wall hinzufügen](#)

[3.2.8 Weitere Zahlungsarten unterhalb der Payment Wall anzeigen](#)

[3.3 Ratenzahlung Powered by PayPal](#)

[3.3.1. Freischaltung](#)

[3.3.2. App erstellen und API-Zugangsdaten abfragen](#)

[3.3.3. Shop-Plugin konfigurieren](#)

[3.3.4 Shop-Frontend-Darstellung und PayPal Checkout](#)

[4. Verknüpfen mit Versandarten im Shop](#)

[5. Allgemeine Hinweise](#)

[Zahlungsart-Matching](#)

[Kundenformularfelder für Auslandsversand](#)

[Testen im Wartungsmodus](#)

[Rundungsdifferenzen](#)

[6. Kauf auf Rechnung mit JTL-Shop3 Plugin](#)

[6.1 Rechnungskauf-Text Ausgabe](#)

[6.2 Zusätzliche Hinweise bezüglich Kauf auf Rechnung im JTL-Shop3](#)

1. Systemvoraussetzungen

1.1 JTL-Shop 4 Plugin-Voraussetzungen

- **JTL-Shop 4.05 und JTL-Wawi 1.0.7.0 aufwärts**
- **Aktuelles PayPal-Plugin**, Download unter <http://jtl-url.de/paypalplugin>
- **Gültiges SSL-Zertifikat** im Shop.
Vorzugsweise ist **Permanent-SSL** (https für alle Seiten im Shop) aktiviert (Einstellung **192** im Shop-Backend).
- geeignetes **Template** (Evo oder zu Shopversion 4 kompatibles Tiny Template)
- **Freigeschaltetes PayPal-Verkäuferkonto**

1.2 JTL-Shop 3 Plugin-Voraussetzungen

- **JTL-Shop 3.20.6**
- **mindestens PHP-Version 5.4**
- **Aktuelles PayPal-Plugin**, Download unter <http://jtl-url.de/paypalpluginshop3>
- **Gültiges SSL-Zertifikat** im Shop und **Permanent-SSL** für alle Seiten im Shop.
Teilverschlüsselung wird nicht unterstützt! Anleitung für Permanentes-SSL im JTL-Shop 3 in unserem [Guide](#).
- geeignetes **Template** (kompatibles Tiny Template)
- **Freigeschaltetes PayPal-Verkäuferkonto**

2. Installation im Shop-Backend

Melden Sie sich in Ihrem Shop-Backend an, indem Sie Ihren Shop mit <ShopURL>/admin/ aufrufen. Im Menüpunkt unter Plugins → Pluginverwaltung -> Reiter "Verfügbar" finden Sie das PayPal-Plugin.

Installieren Sie das Plugin, indem Sie den Haken bei "JTL PayPal" setzen und den Button "Installieren" betätigen. Im Anschluss finden Sie das Plugin im Reiter "Aktiviert".

Pluginverwaltung

Plugins erweitern den Funktionsumfang, ohne den Kern-Shopcode zu verändern. Plugins können jederzeit deaktiviert bzw. komplett deinstalliert werden. Bitte installieren Sie keine Plugins, deren Ursprung Ihnen nicht bekannt ist.

Sicherheitshinweis: Plugins haben Zugriff auf die gesamte Datenbank des Shopsystems!

Aktiviert **5** Deaktiviert **0** Probleme **0** Verfügbar **7** Fehlerhaft **0** Upload Marktplatz

Verfügbare (nicht installierte) Plugins

Name	Version	Verzeichnis
<input type="checkbox"/> JTL Exportformat Google Shopping Exportformat Google Shopping	1.06	jtl_google_shopping
<input checked="" type="checkbox"/> JTL PayPal PayPal PLUS, PayPal Express und PayPal Basis in Ihrem JTL-Shop	1.07	jtl_paypal
<input type="checkbox"/> JTL Search Eine fehlertolerante Suche	1.11	jtl_search
<input type="checkbox"/> Alle auswählen		

[↩ Installieren](#)

Das Plugin erzeugt 2 neue Seiten in der CMS-Linkgruppe "hidden". Sollten Sie kein Permanent-SSL im Shop nutzen, setzen Sie in den CMS-Details der 2 PayPal-Seiten jeweils die Option "SSL" auf "Erzwingen" (*Shop-Backend: Inhalte > Eigene Seiten > Linkgruppe "hidden" > Bearbeiten > SSL*).

3. Zahlarten aktivieren

3.1. PayPal Basis / PayPal Express

3.1.1. PayPal-Geschäftskonto und Sandbox-Account anlegen

Sie benötigen ein PayPal-Geschäftskonto, das Sie sofern noch nicht vorhanden hier anlegen können: www.paypal.de/haendler.

Zudem benötigen Sie ein PayPal-Sandbox-Konto, zu dessen Erstellung Sie hier weitere Informationen finden:

https://www.paypalobjects.com/webstatic/de_DE/downloads/erstellen_eines_paypal_sandbox_accounts.pdf

3.1.2. API-Zugangsdaten abfragen

Die API-Zugangsdaten für PayPal Basis und PayPal Express finden Sie im Admin-Backend Ihres JTL-Shop in den Plugin-Einstellungen (Plugins -> JTL PayPal):

Durch Klick auf den Button "Live-Zugangsdaten" erhalten Sie Ihre API-Zugangsdaten für die Produktivumgebung. Durch Klick auf den Sandbox-Button erhalten Sie Ihre API-Zugangsdaten für die Testumgebung.

Plugin: JTL PayPal ★

Autor: JTL-Software-GmbH
Homepage: <http://www.jtl-software.de>
Version: 107
Beschreibung: PayPal PLUS, PayPal Express und PayPal Basis in Ihrem JTL-Shop

Infos | PayPal Express | PayPal Ratenzahlung | PayPal PLUS | Zahlungsarten PLUS | Webhooks | Bestellungen | Dokumentation

Zugangsdaten für PayPal Express / Basis abrufen

Live-Zugangsdaten | Sandbox-Zugangsdaten

Konfiguration validieren

Durch Klick auf einen der nachfolgenden Buttons wird ein Test-Aufruf mit den von Ihnen hinterlegten Zugangsdaten an PayPal-Server abgesetzt.

Basic | Express | PLUS | Ratenzahlung

TLS 1.2 Unterstützung prüfen

Prüfen Sie, ob Ihr System eine mit TLS 1.2 verschlüsselte Verbindung über HTTP/1.1 zu PayPal aufbauen kann.

Jetzt prüfen | Weitere Informationen

[Integrationshandbuch zu diesem Plugin lesen](#)

Nach Klick auf den Button loggen Sie Sich in Ihr PayPal-Geschäftskonto ein...

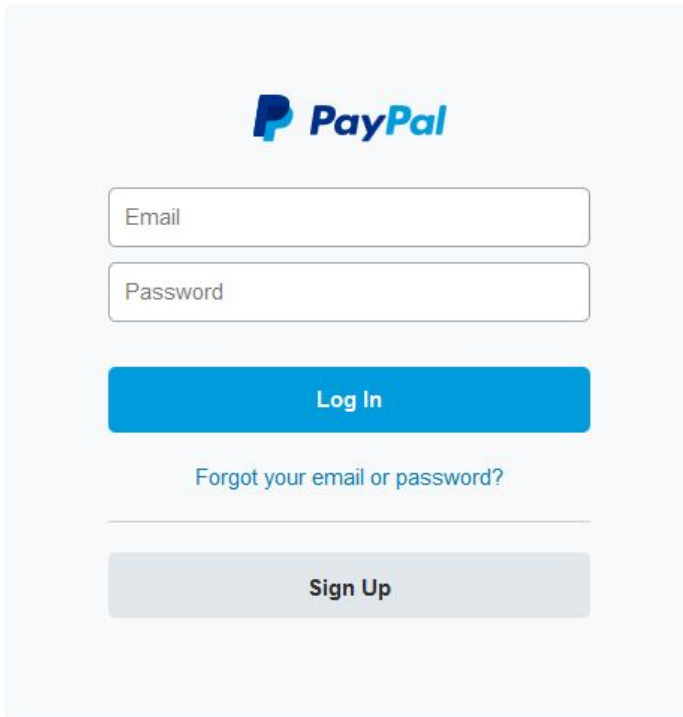

PayPal

Email

Password

Log In

[Forgot your email or password?](#)

Sign Up

[Contact Us](#) [Privacy](#) [Legal](#) [Worldwide](#)

... und rufen Ihre API-Zugangsdaten durch Klick auf den “Anzeigen”-Link ab:

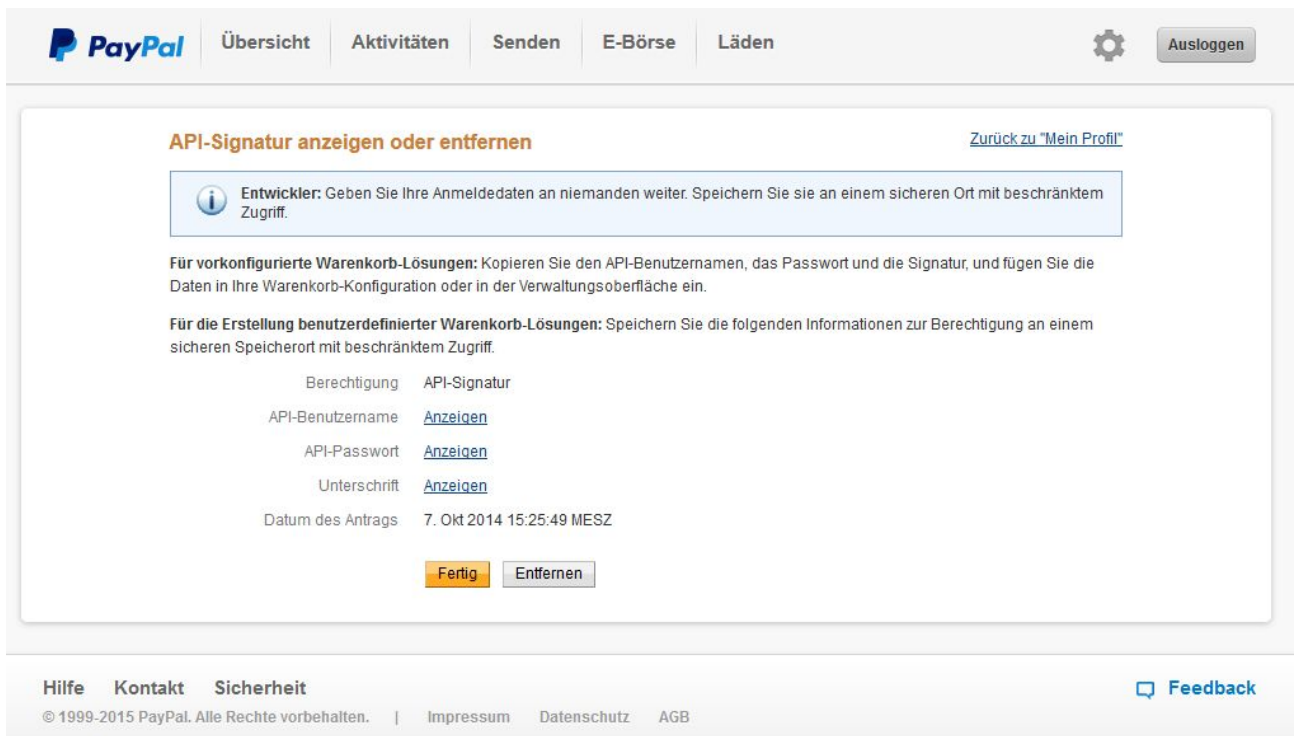

PayPal Übersicht Aktivitäten Senden E-Börse Läden Ausloggen

API-Signatur anzeigen oder entfernen [Zurück zu "Mein Profil"](#)

Entwickler: Geben Sie Ihre Anmeldedaten an niemanden weiter. Speichern Sie sie an einem sicheren Ort mit beschränktem Zugriff.

Für vorkonfigurierte Warenkorb-Lösungen: Kopieren Sie den API-Benutzernamen, das Passwort und die Signatur, und fügen Sie die Daten in Ihre Warenkorb-Konfiguration oder in der Verwaltungsoberfläche ein.

Für die Erstellung benutzerdefinierter Warenkorb-Lösungen: Speichern Sie die folgenden Informationen zur Berechtigung an einem sicheren Speicherort mit beschränktem Zugriff.

Berechtigung	API-Signatur
API-Benutzername	Anzeigen
API-Passwort	Anzeigen
Unterschrift	Anzeigen
Datum des Antrags	7. Okt 2014 15:25:49 MESZ

Fertig Entfernen

Hilfe Kontakt Sicherheit [Feedback](#)

© 1999-2015 PayPal. Alle Rechte vorbehalten. | [Impressum](#) [Datenschutz](#) [AGB](#)

3.1.3. Shop-Plugin konfigurieren

Die API-Zugangsdaten, die Sie in Schritt 3.1.2. abgerufen haben, tragen Sie anschließend im Backend Ihres JTL-Shops ein. Gehen Sie dazu auf “Storefront→Zahlungsarten→Zahlungsartenübersicht→Zahlungsart PayPal Basis” bzw. “-Express” bearbeiten. Hier geben Sie nun Benutzername, Passwort und Signatur ein (für Liveumgebung oder Sandbox):

Beachte:

Der Tab “Zahlarten PLUS”, im PayPal-Plugin, beinhaltet die Zahlarten, welche in der “PayPal-Payment-Wall” zusätzlich angezeigt werden können. Die Konfiguration dieser Zahlarten kann also ebenfalls über das PayPal-Plugin erreicht werden, befindet sich aber defacto unter “Storefront→Zahlungsarten→Zahlungsartenübersicht”.

Live oder Sandbox	Sandbox	?
Shoplogo für PayPal Login	bilder/intern/shoplogo/jtlshoplogo.jpg	?
Hintergrundfarbe für PayPal Login	ffffff	?
PayPal-API-Benutzer (Live)		?
PayPal-API-Passwort (Live)		?
PayPal-API-Signatur (Live)		?
PayPal-API-Benutzer (Sandbox)	ihre-email@domain.de	?
PayPal-API-Passwort (Sandbox)	?
PayPal-API-Signatur (Sandbox)	?
Anzahl Bestellungen nötig	0	?
Mindestbestellwert	0	?
Maximaler Bestellwert	0	?

speichern

In diesem Bereich können Sie weitere Konfigurationen vornehmen, z. B. Logo-URL für den Checkout übergeben, Kundengruppen für die Zahlung definieren etc.

Speziell für PayPal Basis lässt sich über “Zahlung vor Bestellabschluss” einstellen, an welcher Stelle im Checkout der PayPal-Login geschehen soll.

Setzen Sie die Einstellung auf “Nein”, um Ihre Kunden erst nach dem Klick auf “zahlungspflichtig bestellen” zu PayPal weiterzuleiten.

Alternativ setzen Sie die Einstellung auf “Ja”, um nach der Zahlungsartauswahl “PayPal” zum Login weiterzuleiten. Nach erfolgreichem Login fährt der Kunde im Checkout fort. Die Zahlung wird erst mit dem Klick auf “zahlungspflichtig bestellen” auf der Abschlusseite ausgelöst.

Bei PayPal Express, PayPal PLUS und Ratenzahlung Powered by PayPal hat diese Einstellung keine Auswirkungen.

Abschließend validieren Sie in den Plugin-Einstellungen (Plugins -> JTL PayPal) Ihre Zugangsdaten durch Klick auf den Button “PayPal Basic” bzw. “PayPal Express” im Abschnitt “Konfiguration validieren”.

Plugin: JTL PayPal ★

Autor: JTL-Software-GmbH
Homepage: <http://www.jtl-software.de>
Version: 107
Beschreibung: PayPal PLUS, PayPal Express und PayPal Basis in Ihrem JTL-Shop

Infos | PayPal Express | PayPal Ratenzahlung | PayPal PLUS | Zahlungsarten PLUS | Webhooks | Bestellungen | Dokumentation

Zugangsdaten für PayPal Express / Basis abrufen

Live-Zugangsdaten | Sandbox-Zugangsdaten

Konfiguration validieren

Durch Klick auf einen der nachfolgenden Buttons wird ein Test-Aufruf mit den von Ihnen hinterlegten Zugangsdaten an PayPal-Server abgesetzt.

Basic | **Express** | PLUS | Ratenzahlung

✓ Zugangsdaten erfolgreich validiert.

TLS 1.2 Unterstützung prüfen

Prüfen Sie, ob Ihr System eine mit TLS 1.2 verschlüsselte Verbindung über HTTP/1.1 zu PayPal aufbauen kann.

Jetzt prüfen | Weitere Informationen

[Integrationshandbuch zu diesem Plugin lesen](#)

3.2. PayPal PLUS und Ratenzahlung Powered by PayPal

3.2.1. PayPal PLUS Freischaltung

Unter dem folgenden Link schalten Sie PayPal PLUS für Ihr PayPal-Konto frei:

www.paypal.de/paypal-plus

PayPal PLUS

✓ Identifiziert. Fertig. Los geht's.

Vielen Dank, dass Sie sich identifiziert haben.

mustermann@musteradresse.de

PayPal PLUS freischalten

Es gelten die ergänzenden Nutzungsbedingungen für PayPal PLUS, die für Sie [hier](#) zur Einsichtnahme und zum Herunterladen bereitstehen.

Die Freischaltung erfordert eine manuelle Prüfung durch PayPal. Es können bis zur Freischaltung mehrere Tage vergehen.

3.2.2. App erstellen

Als nächstes melden Sie sich unter <https://developer.paypal.com> an (Button "Login" oben rechts).

Nach dem Login gelangen Sie, durch klicken auf "Dashboard" zu den Einstellungen Ihres Accounts:

Im "Dashboard" scrollen Sie nun nach unten, bis zum Abschnitt "REST API apps". Anschließend erzeugen Sie sich eine "app", durch klicken auf "Create App":

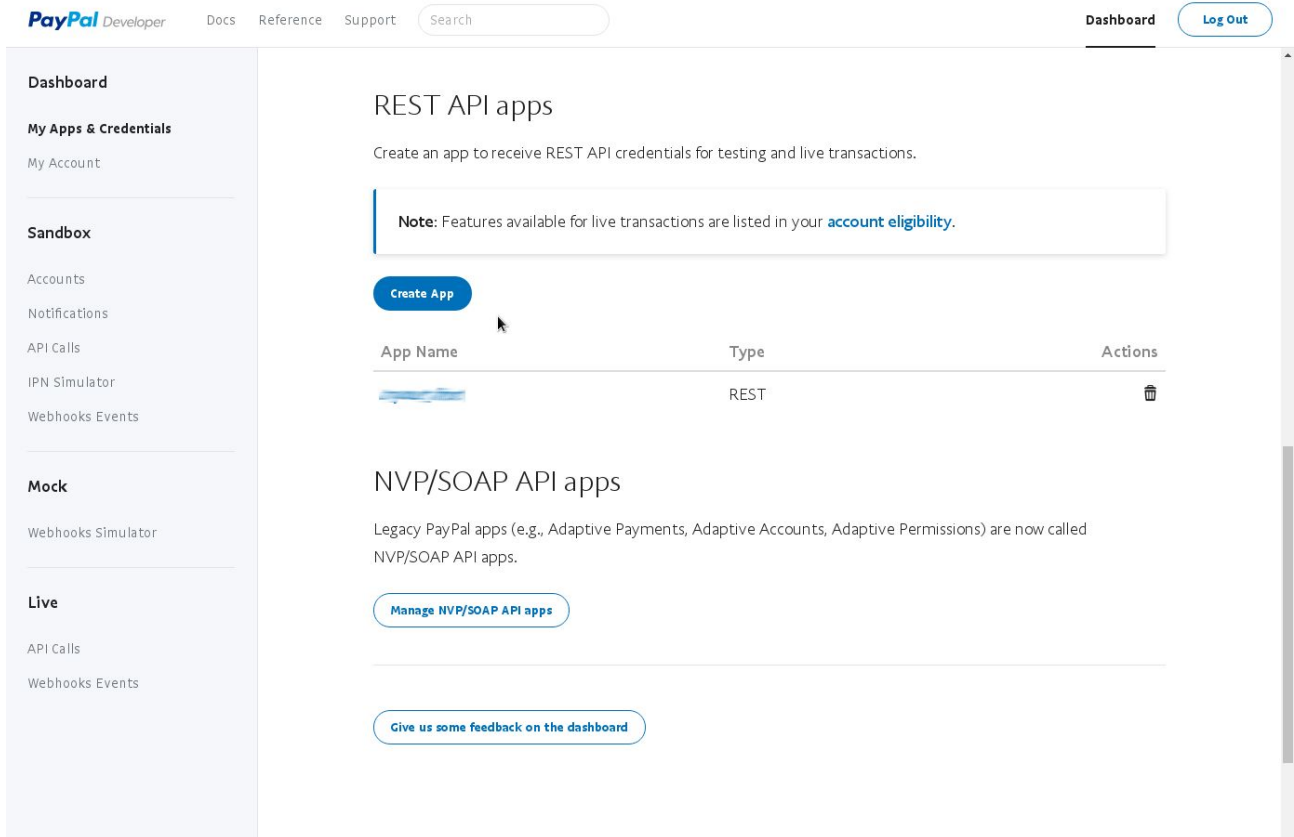

Wählen Sie einen eindeutigen App Namen, einen (Sandbox-Entwickler-)Account und erstellen Sie die App durch Klick auf den Button "Create App".

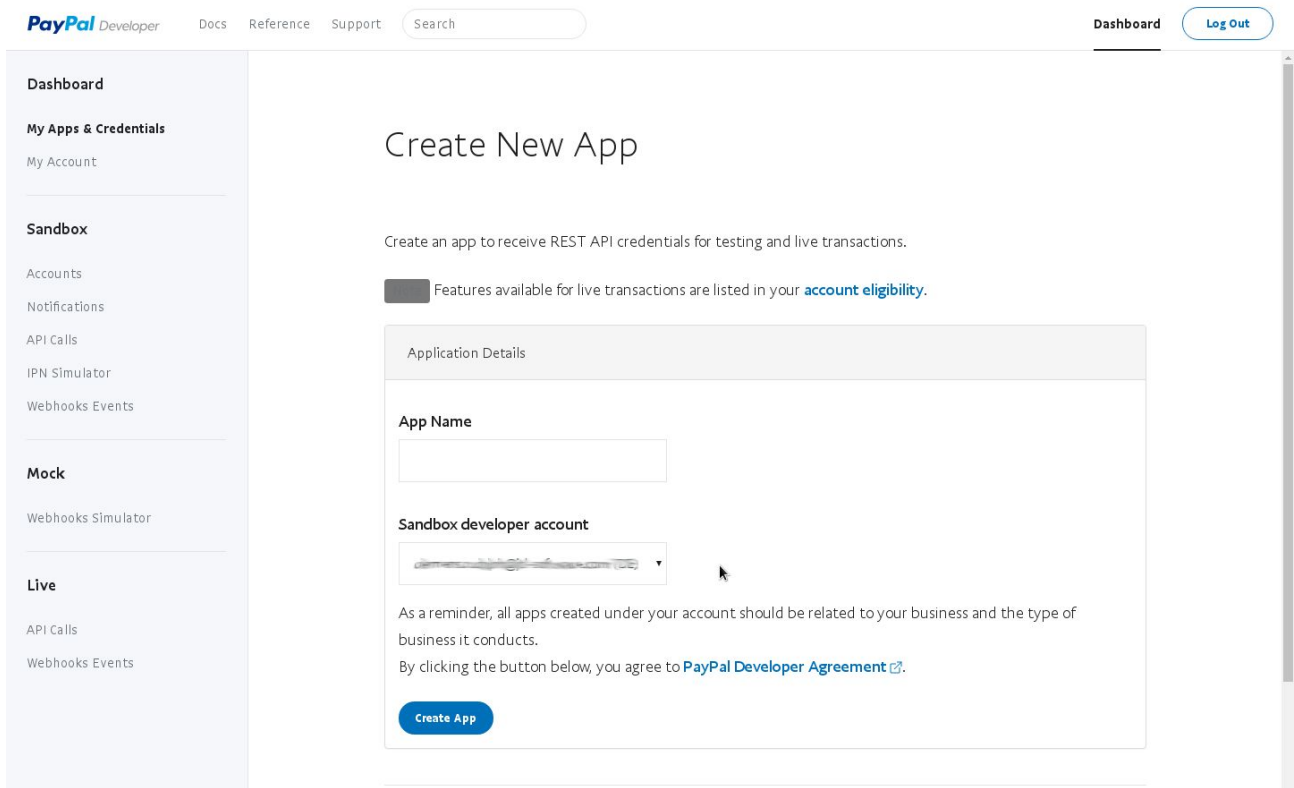

3.2.3. API-Zugangsdaten abfragen

Ihre API-Zugangsdaten für PayPal PLUS- und Ratenzahlung Powered by PayPal finden Sie im Dashboard, innerhalb Ihrer jeweiligen “app”, im Abschnitt “REST API apps”. (die unter Schritt 3.2.2 erstellte “app” anklicken)

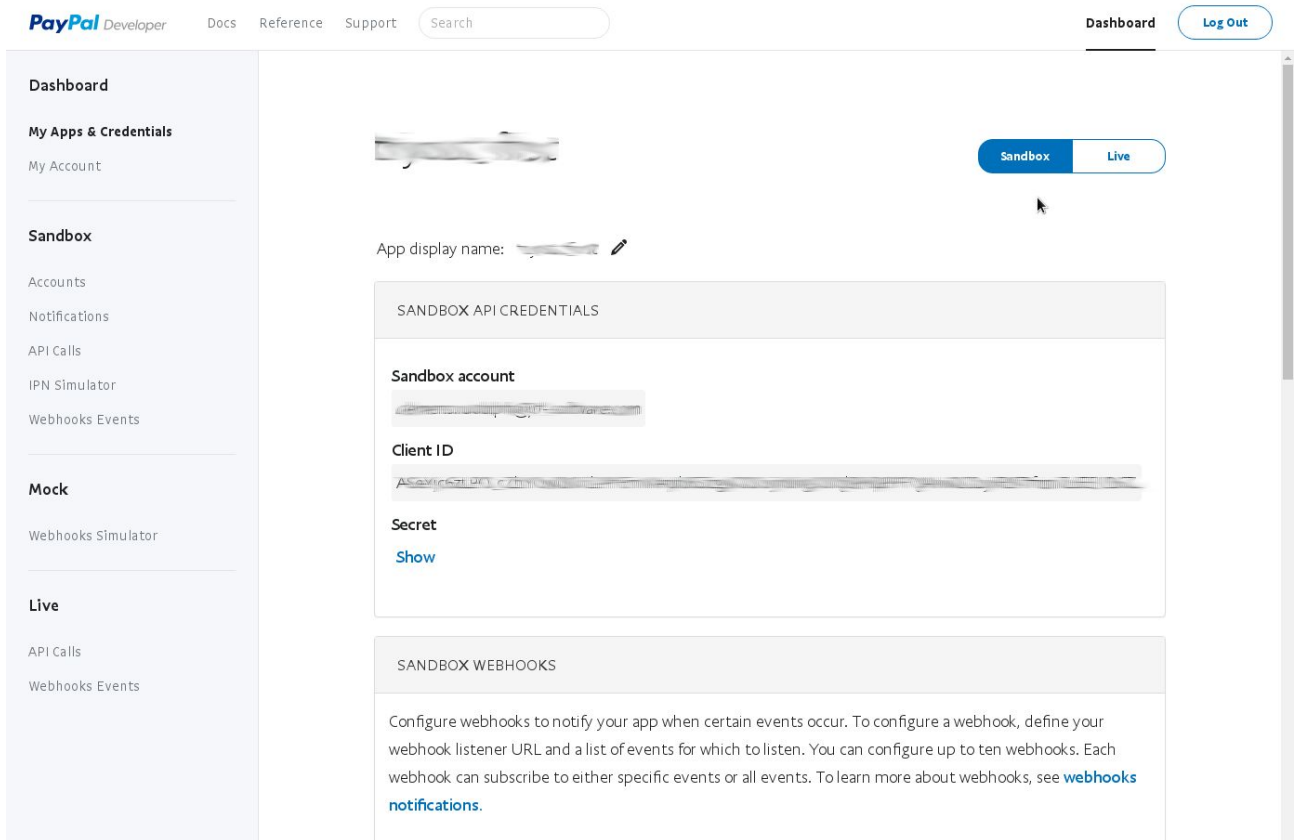

Durch Klicken auf “Sandbox” bzw. “Live” kann zwischen den Zugangsdaten der Sandbox und den Produktiv-Daten hin- und her geschaltet werden.

3.2.5. Kauf auf Rechnung

Für Kauf auf Rechnung müssen Sie sich für die Nutzung innerhalb von PayPal PLUS separat bei PayPal freischalten lassen.

Dies gilt auch, wenn Sie sich bereits erfolgreich für PayPal PLUS registriert haben.

Wenden Sie sich daher bitte an Ihren Ansprechpartner bei PayPal oder den PayPal-Support unter 0800 723 4500 (vorher einloggen und Kundenservice-PIN bereit halten):

<https://www.paypal.com/selfhelp/contact/call>)

Der Rechnungskauf erscheint nach der Freischaltung durch PayPal automatisch im PayPal PLUS iFrame auf der Zahlartenauswahlseite. Sie müssen den Kauf auf Rechnung nicht zusätzlich über das Shopbackend aktivieren.

Die Bankdaten für die Rechnungsvorlage werden mit der Bestellung automatisch zur JTL-Wawi übertragen (aktuelle JTL-Wawi-Version > 1.0.7.0 wird vorausgesetzt!).

Rechnungsvorlage in JTL-Wawi:

In aktuellen Vorlagen ist die DotLiquid-Variable `{{ Vorgang.Auftrag.Rechnungskauftext }}` bereits standardmäßig enthalten. In der Regel ist keine Änderung der Vorlage notwendig.

Bei Nutzung des JTL-Shop3 PayPal Plugins müssen die Rechnungsvorlagen hingegen angepasst werden. Siehe hierzu bitte [Kapitel 6](#).

3.2.6. Shopname und Logo

Auf der PayPal-Login-Seite können Sie Ihren Shopnamen und Ihr Logo anzeigen lassen. Diese können Sie unter JTL Admin → PayPal Web Profiles hinterlegen. Bitte beachten Sie, dass Ihr Logo in der Größe 150x65px bereit gestellt werden muss.

3.2.7. Weitere Zahlungsarten in der Payment Wall hinzufügen

Sie können in der PayPal PLUS Payment Wall bis zu 5 weitere Zahlungsarten z.B. “Vorkasse Überweisung”, “Nachnahme” oder Zahlungsarten von Drittanbietern aktivieren.

PayPal

Lastschrift

Kreditkarte

Kauf auf Rechnung

RATENZAHLUNG

Nachnahme Es fällt ein zusätzliches Übermittlungsentgelt in Höhe von 2 EUR an. Dieses Entgelt erhebt der Zusteller vor Ort zusätzlich zum Rechnungsbetrag. ✓

Mit Bestellung fortfahren

Wechseln Sie dazu im Shop-Admin-Backend in der Plugin-Konfiguration auf den Tab “Zahlungsarten PLUS” und aktivieren Sie bis zu 5 der von Ihnen gewünschten weiteren Zahlungsarten. Bestätigen Sie die Auswahl mit Klick auf den Button “Speichern”.

Infos PayPal Express PayPal Ratenzahlung PayPal PLUS Zahlungsarten PLUS Webhooks Bestellungen Dokumentation

Wählen Sie bis zu 5 zusätzliche Zahlungsarten aus, die in der Payment Wall unter den Standard-Bezahlmethoden von PayPal PLUS angeboten werden.

Verfügbare Zahlungsarten

<input checked="" type="checkbox"/>	PayPal Finance PayPal	☰
<input checked="" type="checkbox"/>	Nachnahme	☰
<input type="checkbox"/>	Barzahlung	☰

HINWEIS: Die **PayPal-Zahlungsarten** Express, Basis und Rechnungskauf **zählen nicht** zu den 5 weiteren Zahlungsarten und können an dieser Stelle daher nicht aktiviert oder deaktiviert werden.

Bitte achten Sie weiterhin darauf, dass auch die Zahlungsarten von Drittanbietern standardmäßig an die Versandarten geknüpft sind, so wie Sie es vom JTL-Shop kennen.

3.2.8 Weitere Zahlungsarten unterhalb der Payment Wall anzeigen

Weiterhin ist es möglich, zusätzliche Zahlungsarten unterhalb der PayPal Payment Wall anzuzeigen. Sie finden die zugehörige Einstellung im PayPal-Plugin:

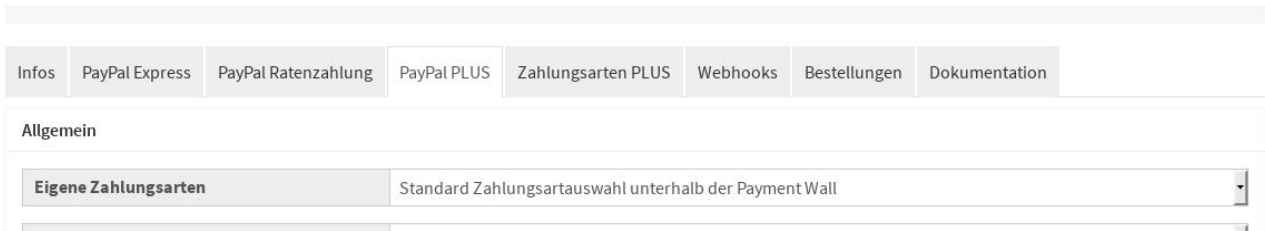

Haben Sie diese Einstellung gespeichert, erscheinen alle zusätzlichen Zahlungsarten unterhalb der Payment Wall:

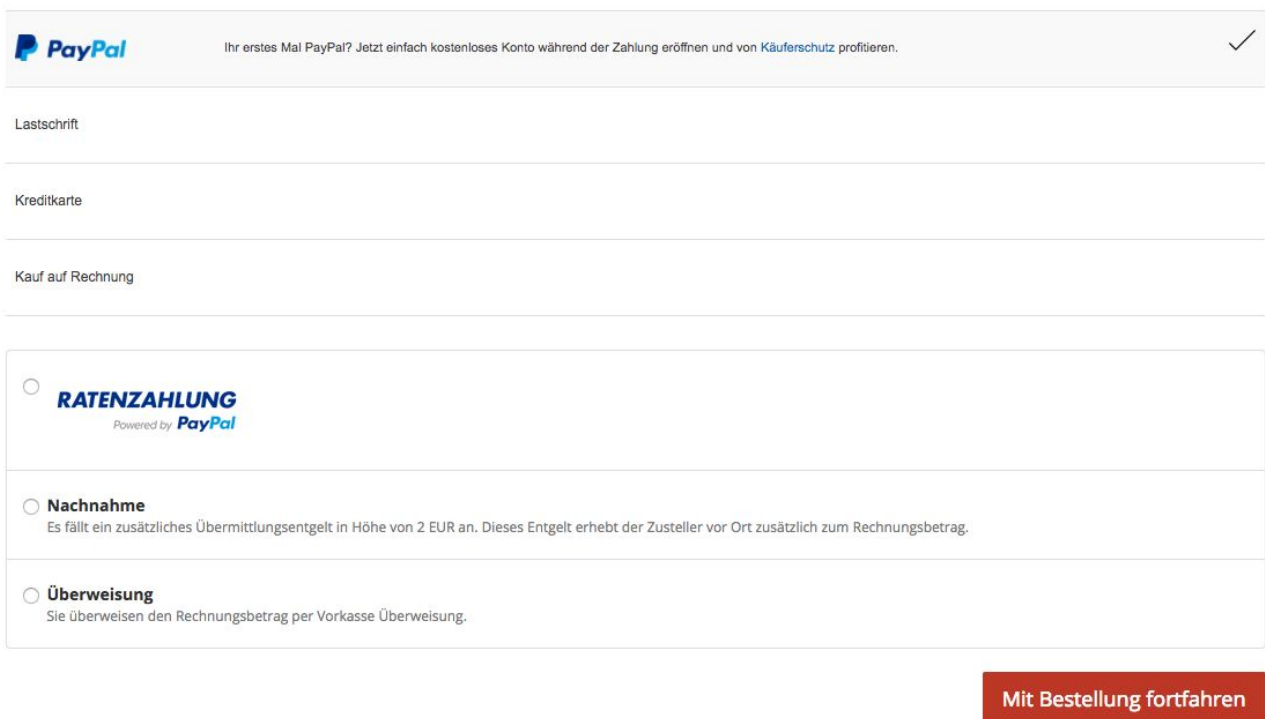

HINWEIS: Die zusätzlichen Zahlungsarten sind nun nicht mehr unterhalb der Tabs "Zahlungsarten Plus" zu konfigurieren, sondern - wie gewohnt - unter dem Menüpunkt Storefront→Zahlungsarten→Übersicht..

Bitte achten Sie weiterhin darauf, dass auch die Zahlungsarten von Drittanbietern standardmäßig an die Versandarten geknüpft sind, so wie Sie es vom JTL-Shop kennen.

In den Plugin-Einstellungen im Reiter “PayPal Ratenzahlung” legen Sie nun die Darstellungsoptionen der Finanzierungsboxen in Artikeldetails und/oder im Warenkorb fest:

Infos	PayPal Express	PayPal PLUS	PayPal Ratenzahlung	Zahlungsarten PLUS	Webhooks PLUS	Styles PLUS
Einstellungen für Positionierung der Finanzierungs-Box im Warenkorb						
Finanzierungs-Box auf Warenkorbseite aktivieren?		Ja				
PHPQuery Selector		#cart-form				
PHPQuery Methode		append				
Einstellungen für PayPal Finanzierungs-Box auf der Artikeldetailseite						
Finanzierungs-Box auf Artikeldetailseite aktivieren?		Ja				
PHPQuery Selector		#add-to-cart				
PHPQuery Methode		after				

Die voreingestellten PHPQuery-Selektoren sind für das Standard-Template “Evo” ausgelegt und erfordern in Evo und davon abgeleiteten Templates in der Regel keine Anpassung. Über den Selektor und die jeweilige Methode wird festgelegt, wo die Finanzierungsbox im Frontend des Shops erscheint. Eine Anzeige außerhalb der Artikeldetails und Warenkorbseite ist nicht vorgesehen.

In Drittanbieter-Templates ist es gegebenenfalls erforderlich, Selektoren und Methode anzupassen. Bitte wenden Sie sich bei Fragen zu Selektoren an Ihren Template-Hersteller.

3.3.4 Shop-Frontend-Darstellung und PayPal Checkout

Voraussetzungen für die Anzeige der Finanzierungsbox in den Artikeldetails sind: Sprache Deutsch, Währung EUR und ein Mindest-Artikelpreis von 99EUR. Ansicht der Finanzierungsbox in den Artikeldetails:

99,00 €

🚚 sofort verfügbar
Lieferzeit: 2 - 4 Werktage

inkl. 19% USt. , zzgl. Versand

Finanzierung ab **16,88 €** in 6 monatlichen Raten mit Ratenzahlung Powered by PayPal.

Repräsentatives Beispiel gem. § 6a PAngV

Nettodarlehensbetrag	99,00 €
fester Sollzinssatz	7.71 %
effektiver Jahreszins	7.99 %
zu zahlender Gesamtbetrag	101,12 €
6 monatliche Raten in Höhe von je	16,88 €

Darlehensgeber: JTL-Software-GmbH, Rheinstr 7, 41836 Hückelhoven

🚫 Informationen zu möglichen Raten

1

In den Warenkorb

Warenkorb-Darstellung mit aktiver Finanzierungsinformationen-Box:

Gesamtsumme:		259,00 €
---------------------	--	-----------------

Finanzierung ab **15,29 €** in 18 monatlichen Raten mit Ratenzahlung Powered by PayPal.
 Repräsentatives Beispiel gem. § 6a PAngV

Nettodarlehensbetrag	259,00 €
fester Sollzinssatz	7.71 %
effektiver Jahreszins	7.99 %
zu zahlender Gesamtbetrag	274,88 €
18 monatliche Raten in Höhe von je	15,29 €

Darlehensgeber: JTL-Software-GmbH, Rheinstr 7, 41836 Hückelhoven

[Informationen zu möglichen Raten](#)

Kuponcode

Kupon einlösen

Direkt zu **PayPal**

Weiter zur Bestellung

Modales Fenster, das bei Klick auf "Informationen zu möglichen Raten" (Link in der Finanzierungsbox in Artikeldetails oder im Warenkorb) erscheint:

Zahlen Sie bequem und einfach in monatlichen Raten

Ihre Ratenzahlung und den passenden Finanzierungsplan können Sie im Rahmen des Bestellprozesses auswählen. Ihre Anfrage erfolgt komplett online und wird in wenigen Schritten hier im Shop abgeschlossen.

Nettodarlehensbetrag: 329,00 €

<p>6 MONATLICHE RATEN</p> <table border="1" style="width: 100%; border-collapse: collapse;"> <tr><td>in monatlicher Höhe von je</td><td style="text-align: right;">56,38 €</td></tr> <tr><td>fester Sollzinssatz</td><td style="text-align: right;">9.56 %</td></tr> <tr><td>effektiver Jahreszins</td><td style="text-align: right;">9.99 %</td></tr> <tr><td>Zinsbetrag</td><td style="text-align: right;">8,72 €</td></tr> <tr><td>Gesamtbetrag</td><td style="text-align: right;">337,72 €</td></tr> </table>	in monatlicher Höhe von je	56,38 €	fester Sollzinssatz	9.56 %	effektiver Jahreszins	9.99 %	Zinsbetrag	8,72 €	Gesamtbetrag	337,72 €	<p>12 MONATLICHE RATEN</p> <table border="1" style="width: 100%; border-collapse: collapse;"> <tr><td>in monatlicher Höhe von je</td><td style="text-align: right;">28,86 €</td></tr> <tr><td>fester Sollzinssatz</td><td style="text-align: right;">9.56 %</td></tr> <tr><td>effektiver Jahreszins</td><td style="text-align: right;">9.99 %</td></tr> <tr><td>Zinsbetrag</td><td style="text-align: right;">16,91 €</td></tr> <tr><td>Gesamtbetrag</td><td style="text-align: right;">345,91 €</td></tr> </table>	in monatlicher Höhe von je	28,86 €	fester Sollzinssatz	9.56 %	effektiver Jahreszins	9.99 %	Zinsbetrag	16,91 €	Gesamtbetrag	345,91 €
in monatlicher Höhe von je	56,38 €																				
fester Sollzinssatz	9.56 %																				
effektiver Jahreszins	9.99 %																				
Zinsbetrag	8,72 €																				
Gesamtbetrag	337,72 €																				
in monatlicher Höhe von je	28,86 €																				
fester Sollzinssatz	9.56 %																				
effektiver Jahreszins	9.99 %																				
Zinsbetrag	16,91 €																				
Gesamtbetrag	345,91 €																				
<p>18 MONATLICHE RATEN</p> <table border="1" style="width: 100%; border-collapse: collapse;"> <tr><td>in monatlicher Höhe von je</td><td style="text-align: right;">19,70 €</td></tr> <tr><td>fester Sollzinssatz</td><td style="text-align: right;">9.56 %</td></tr> <tr><td>effektiver Jahreszins</td><td style="text-align: right;">9.99 %</td></tr> <tr><td>Zinsbetrag</td><td style="text-align: right;">25,07 €</td></tr> <tr><td>Gesamtbetrag</td><td style="text-align: right;">354,07 €</td></tr> </table>	in monatlicher Höhe von je	19,70 €	fester Sollzinssatz	9.56 %	effektiver Jahreszins	9.99 %	Zinsbetrag	25,07 €	Gesamtbetrag	354,07 €	<p>24 MONATLICHE RATEN ★</p> <table border="1" style="width: 100%; border-collapse: collapse;"> <tr><td>in monatlicher Höhe von je</td><td style="text-align: right;">15,12 €</td></tr> <tr><td>fester Sollzinssatz</td><td style="text-align: right;">9.56 %</td></tr> <tr><td>effektiver Jahreszins</td><td style="text-align: right;">9.99 %</td></tr> <tr><td>Zinsbetrag</td><td style="text-align: right;">33,33 €</td></tr> <tr><td>Gesamtbetrag</td><td style="text-align: right;">362,33 €</td></tr> </table>	in monatlicher Höhe von je	15,12 €	fester Sollzinssatz	9.56 %	effektiver Jahreszins	9.99 %	Zinsbetrag	33,33 €	Gesamtbetrag	362,33 €
in monatlicher Höhe von je	19,70 €																				
fester Sollzinssatz	9.56 %																				
effektiver Jahreszins	9.99 %																				
Zinsbetrag	25,07 €																				
Gesamtbetrag	354,07 €																				
in monatlicher Höhe von je	15,12 €																				
fester Sollzinssatz	9.56 %																				
effektiver Jahreszins	9.99 %																				
Zinsbetrag	33,33 €																				
Gesamtbetrag	362,33 €																				

★ Zugleich repräsentatives Beispiel gem. § 6a PAngV
 Darlehensgeber: Boddenangler, An der Thronpost 3, 17489 Greifswald

Checkout-Seite im Shop (Schritt "Zusammenfassung"):

Artikel	Menge	Stückpreis	Preis
 <p>Fox Pro Series 2,40 m 21-56 g ArtikelNr.: FO-NRD170 Hersteller: Fox Unsere neue Pro Series wurde speziell für den Angler entwickelt, der ganz einfach gesprochen das Beste will!</p>	1 Stück	329,00 €	329,00 €
DPD	1	0,00 €	0,00 €
			inkl. 19% USt.:
			52,53 €
			Zwischensumme:
			329,00 €
			Finanzierungskosten:
			25,07 €
			Gesamtsumme:
			354,07 €
			Inkl. Finanzierungskosten:

Lieferzeit: 1 - 5 Werktage

Zahlungspflichtig bestellen

Die Finanzierungskosten werden separat über der Gesamtsumme als Position ausgewiesen.

Ein Klick auf "Zahlungspflichtig bestellen" löst eine Weiterleitung zu PayPal mit folgender Ansicht aus:

Ratenzahlung – Ihre Optionen 🛒 €329,00 ▾

Bei [Ratenzahlung](#) können Sie jetzt bequem in monatlichen Raten zahlen. Der Online-Antrag wird vom Zahlungsdienstleister PayPal unterstützt und ist einfach und sicher. Eine Antwort erhalten Sie innerhalb von Sekunden – ohne Papierkram und lange Wartezeiten.

Gesamtbetrag ohne Zinsen: €329,00

Die erste Rate ist in 38 Tagen oder später fällig.

€56,38 pro Monat 6 Raten	€28,86 pro Monat 12 Raten	€19,70 pro Monat 18 Raten	€15,12 pro Monat 24 Raten
9,99% effektiver Jahreszins €8,72 Zinsen	9,99% effektiver Jahreszins €16,91 Zinsen	9,99% effektiver Jahreszins €25,07 Zinsen	9,99% effektiver Jahreszins €33,33 Zinsen
Gesamtbetrag: €337,72	Gesamtbetrag: €345,91	Gesamtbetrag: €354,07	Gesamtbetrag: €362,33
Angebot auswählen	Angebot auswählen	Angebot auswählen	Angebot auswählen

Haben Sie Fragen? [Alle einblenden](#)

- Wie funktioniert Ratenzahlung? +
- Wie zahle ich? +
- Kann ich meine Bestellung wieder stornieren? +

Powered By 

4. Verknüpfen mit Versandarten im Shop

Im Anschluss fügen Sie im Shop-Backend bei Ihren Versandarten die gewünschten PayPal-Zahlungsarten hinzu: Storefront → Kaufabwicklung → Versandarten → Bearbeiten

Versandarten

Klicken Sie auf die einzelnen Versandländer, um Zuschlagslisten (z.B. Inselzuschläge) zu definieren. Ein (Zuschlag) deutet darauf hin, dass das Lieferland Zuschlagslisten für die jeweilige Versandart definiert hat.

[🔗 Dokumentation zu Versandarten](#)

Deutsche Post	
Versandart	DHL, DHL Paket
Versandländer	AF AL DZ AS AD AO AI AG AR AM AW AZ AU BS BH BD BB BY BE BZ BJ BM BT BO BA BW BV BR BN BG BF BI CL CN CK CR CI DE VI VG DM DO DJ DK EC SV ER EE FK FJ FI FR PF FO GA GM GE GH GI GD GR GB GL GP GU GT GF GN GW GY HT HM HN HK IN ID IQ IR IE IS IL IT JM JP YE JO KY KH CM CA CV KZ QA KE KG KI CC CO KM CD CG HR CU KW LA LS LV LB LR LY LI LT LU MO MG MW MY MV ML MT MP MA MH MQ MR MU YT MK MX FM MD MC MN ME MS MZ MM NA NR NP NC NZ NI NL AN NE NG NU KP NF NO OM PK PW PS PA PG PY PE PH PN PL PT PR RS RE RW RO RU SB ZM WS SM ST SA SE CH SN YU SC SL ZW SG SK SI SO ES LK SH KN LC PM VC SD SR SJ SZ KR ZA SY TJ TW TZ TH TL TG TK TO TT TD CZ TN TM TC TV TR UG UA HU UY UZ VU VA VE AE US VN WF CX EH CF CY EG GQ ET AT
Versandklassen	Alle
Kundengruppe	Alle
Versandkosten Steuerberechnung	Brutto
Lieferzeit	2 - 3 Tage
Zahlungsarten	Nachnahme Vorkasse Überweisung PayPal Express (PayPal) 2.00% PayPal Plus (PayPal) sofortüberweisung.de (sofortüberweisung.de)
Versandpreis	4,90 € ± 5,46 \$

Bearbeiten
Duplizieren
Löschen

Hier sehen Sie die für die ausgewählte Versandart akzeptieren Zahlungsmethoden. Fügen Sie nun das gewünschte PayPal-Produkt hinzu (PayPal Basis/Express/PLUS).

Akzeptierte Zahlungsarten

Zahlungsart	Betrag		
<input type="checkbox"/> PayPal (PayPal)	Aufpreis/Rabatt	<input type="text"/>	Betrag ▾
<input type="checkbox"/> PayPal Express (PayPal)	Aufpreis/Rabatt	<input type="text"/>	% ▾
<input type="checkbox"/> PayPal Plus (PayPal)	Aufpreis/Rabatt	<input type="text"/>	Betrag ▾
<input type="checkbox"/> Rechnung	Aufpreis/Rabatt	<input type="text"/>	Betrag ▾

Bitte beachten Sie, dass die PayPal-Zahlungsmethode jeder verfügbaren Versandart zugeordnet werden muss.

5. Allgemeine Hinweise

Zahlungsart-Matching

... Guide ZA in Wawi anlegen

Separate Zahlungsart für Kauf auf Rechnung + Ratenzahlung

Kundenformularfelder für Auslandsversand

Bieten Sie Auslandsversand an, dann stellen Sie sicher, dass Sie in Ihren Shop-Kundenformularen die Felder Land und Bundesland anzeigen.

Grund: PayPal erwartet für diverse Länder neben dem Ländercode einen State-Code. Dieser wird nur übertragen, wenn die entspr. Kundenfelder im Formular abgefragt werden.

Testen im Wartungsmodus

Befindet sich der JTL-Shop im Wartungsmodus, dann sind Zahlungsbenachrichtigungen von PayPal zum Shop nicht möglich.

Auch ein Test von PayPal PLUS ist im Wartungsmodus nicht möglich.

Rundungsdifferenzen

PayPal erwartet für Line-Items (Artikel, Versandkosten, Steuern etc) auf 2 Nachkommastellen gerundete Einzelpreise.

Dadurch ergeben sich unter besonderen Umständen Rundungsdifferenzen zu der Gesamtsumme. Das ist der Fall, wenn z.B.

- in JTL-Wawi ungerundete Bruttopreise (mit anderen Worten runde Nettopreise) für Artikel hinterlegt sind
- Prozentuale Rabatte oder Zuschläge aktiv sind (Kategorierabatte, Zahlungsarabatte, Kupons oder Kundengruppenrabatte)

Das Plugin gleicht diese Rundungsdifferenzen jedoch über eine zusätzliche Position "discount" oder "surcharge" aus, damit die Gesamtsumme korrigiert wird (damit PayPal-Gesamtsumme und Gesamtsumme im Shop übereinstimmen).

Dieser beabsichtigte, summenerhaltende Ausgleich liegt in der Regel im Cent-Bereich und wird für den Käufer sichtbar auf PayPal-Seite bzw. in den PayPal-E-Mails als "Rabatt" oder "Zuschlag" ausgewiesen.

6. Kauf auf Rechnung mit JTL-Shop3 Plugin

6.1 Rechnungskauf-Text Ausgabe

Bei der Nutzung der JTL-Shop3-Version des PayPal Plugins ist eine Anpassung der Rechnungsvorlagen in JTL-Wawi notwendig, damit der entsprechende Rechnungskauf-Text ausgegeben wird.

Folgende Anleitung beschreibt eine beispielhafte Anpassung der Standard-Rechnungsvorlage zur Ausgabe des Rechnungskauf-Text beim Zahlungsziel bzw. "Danke für Ihren Auftrag"-Text.

1. In JTL-Wawi < 1.0 das Menü unter Einstellungen->Vorlagenverwaltung (Druck, E-mail, Export) aufrufen. In der aktuellen JTL-Wawi befindet sich das Menü unter Admin->Druck- / E-Mail- /Exportvorlagen.
2. Alle Rechnungsvorlagen, die kundenspezifisch in Frage kommen, bearbeiten
3. Links-Mittig im Editor auf den Reiter Ebenen wechseln und dann nur die Ebene „Basis“ aktivieren

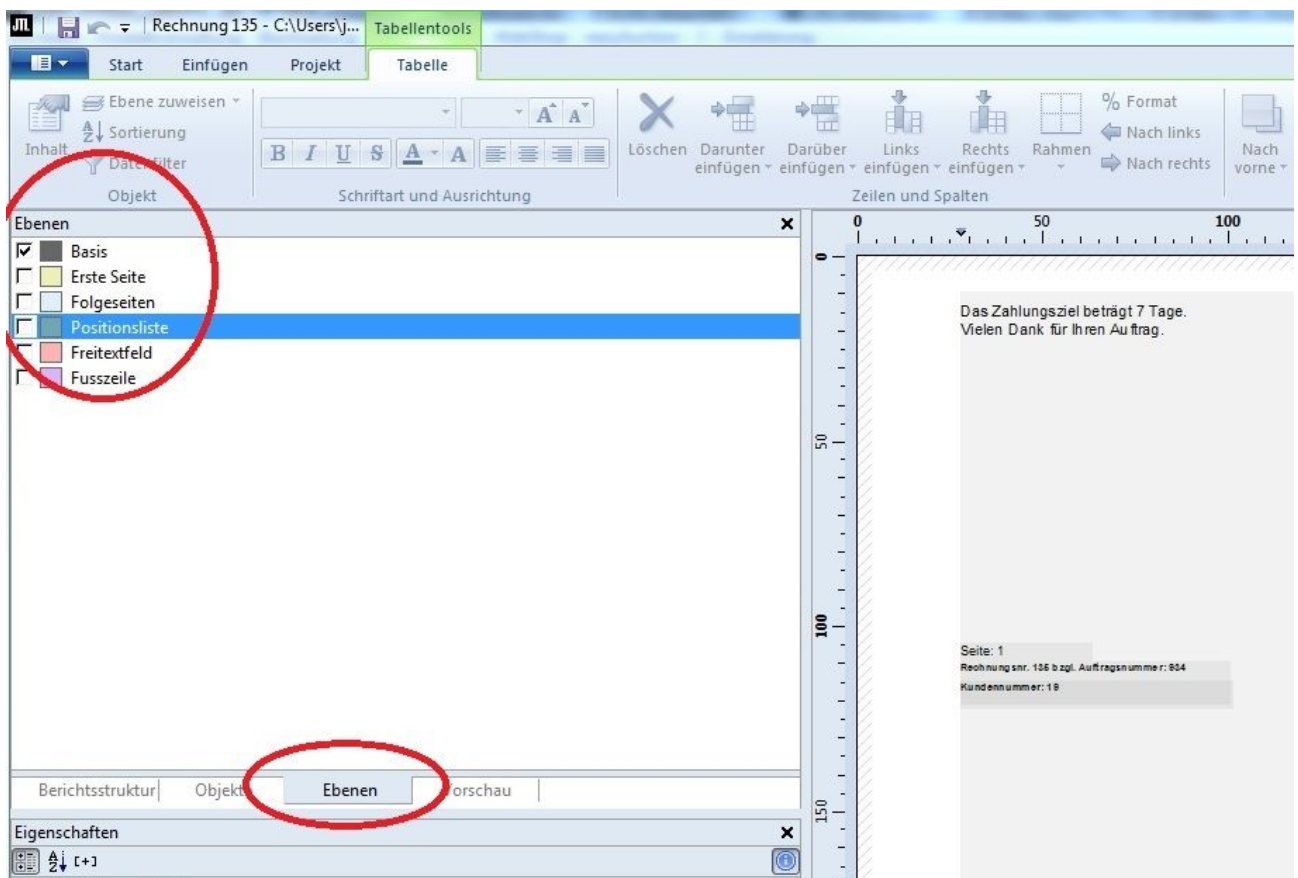

4. Doppelklick auf die Ausgabe des Zahlungszieles oder „Vielen Dank für Ihren Auftrag“

5. Im neuen Fenster „Absatz-Eigenschaften“ einen neuen Absatz hinzufügen und unten die Variable `Vorgang.Auftrag.Hinweis.Text` einsetzen und Bestätigen

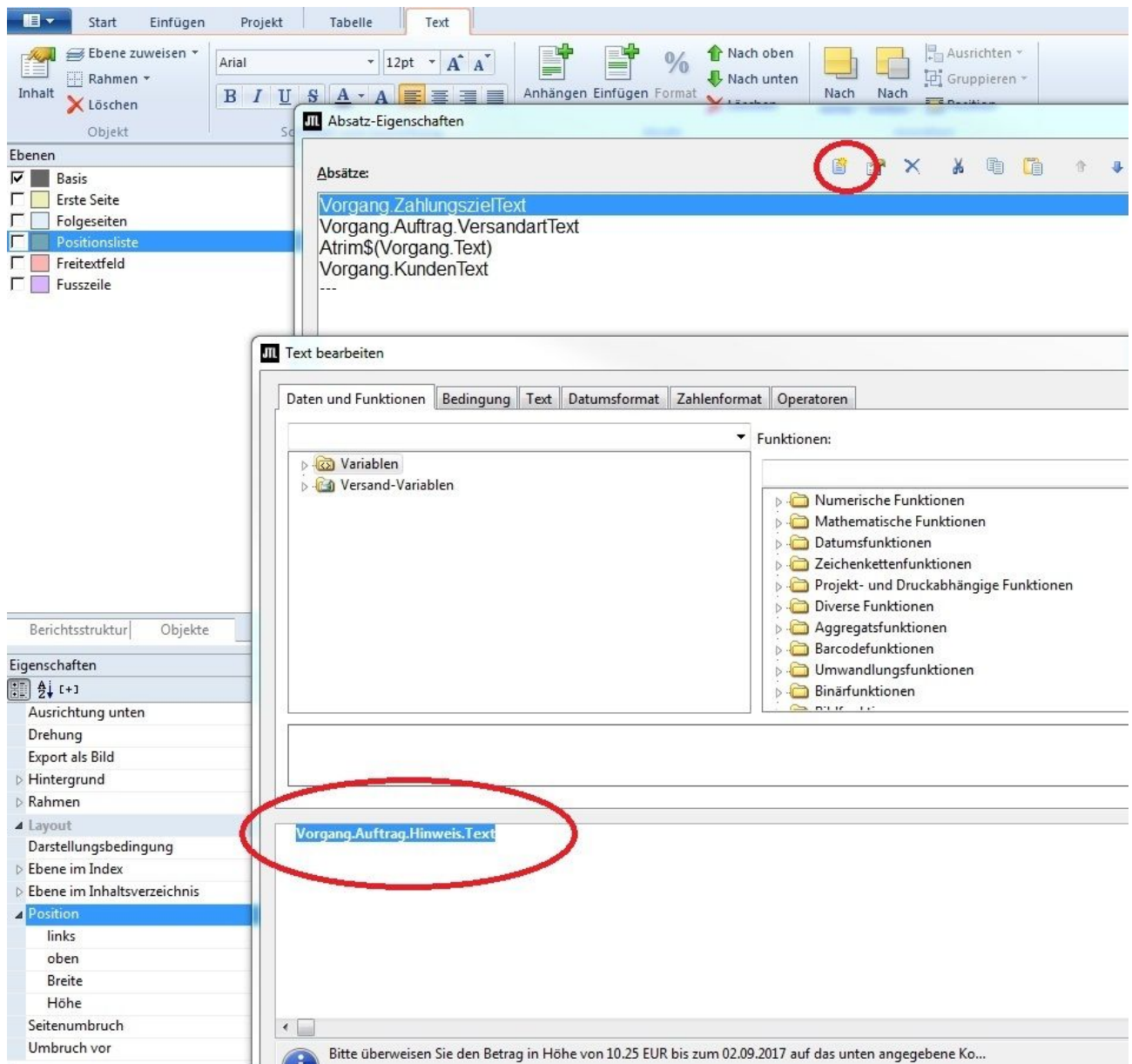

6. Im Fenster „Absatz-Eigenschaften“ den neuen Absatz an eine gewünschte Position sortieren

- Optional damit der Rechnungskauf-Text nur bei PayPal Kauf auf Rechnung ausgegeben wird: Rechts unter „Darstellungsbedingung“ auf „Immer anzeigen“ klicken und dann im Dropdownmenü „Formel“ wählen und folgenden Code eintragen und dann mit OK bestätigen:

Vorgang.Auftrag.Zahlungsart.Name = 'Kauf auf Rechnung (PayPal PLUS)'

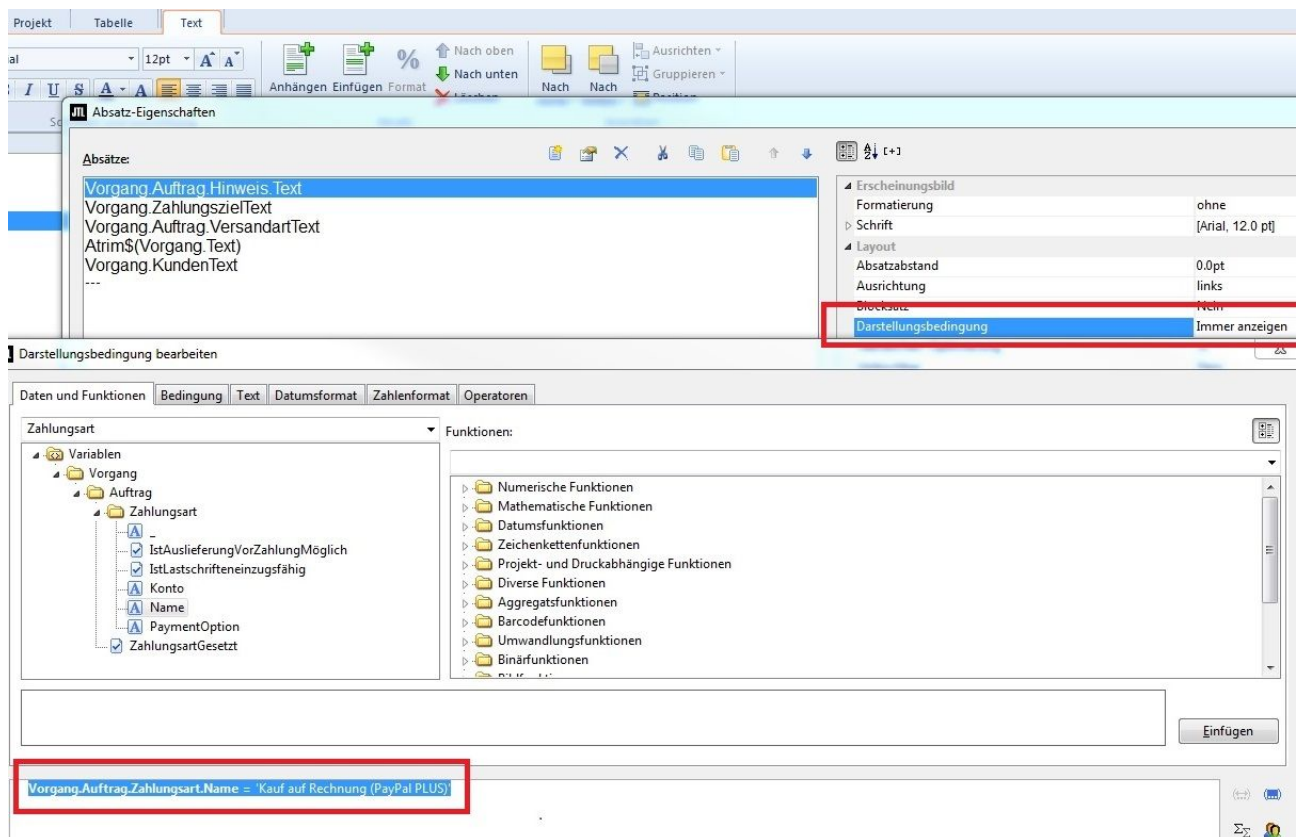

- Fenster „Absatz-Eigenschaften“ mit OK Bestätigen
- Im Editor oben Links über das Diskettensymbol speichern (wichtig), dann erst Editor Schließen
- Vorlagenverwaltung über Button OK schließen (wichtig)

6.2 Zusätzliche Hinweise bezüglich Kauf auf Rechnung im JTL-Shop3

- Auf diese Vorgehensweise kann der Text natürlich per individueller Anpassung an beliebiger Stelle der Druckvorlagen ausgegeben werden, es muss nicht vor/nach dem Zahlungsziel/Danke-für-den-Auftrag Text sein
- Zahlungsart „Kauf auf Rechnung (PayPal PLUS)“ muss in JTL-Wawi für optionale Bedingung angelegt sein, ist aber für eine korrekte Zuordnung ebenfalls Voraussetzung
- Auch ohne die optionale Darstellungsbedingung würde das Kommentarfeld nur ausgegeben werden, wenn es gefüllt ist; es kann aber auch vom Endkunden im Bestellabschluss manuell mit einem Kommentar befüllt werden
- Füllt ein Endkunde im Bestellabschluss den Kommentar manuell, geht dieser bei einer PayPal Kauf auf Rechnung Bestellung verloren, da er mit den PUI-Zahlungsdaten überschrieben wird